



L'8 dicembre i fedeli siliquesi hanno accolto il nuovo parroco E' festa grande per l'insediamento di don Davide

■ **E' STATA UNA GRANDE** festa: la comunità siliquese ha accolto con un fraterno abbraccio e un caloroso applauso **don Davide Cannella**, giovane sacerdote quartese, nominato nuovo parroco di Siliqua. La solenne cerimonia si è svolta l'8 dicembre. Il comune di Siliqua, il comitato Santa Margherita e le associazioni locali hanno organizzato l'evento in modo impeccabile, provvedendo ad addobbare le chiese e le strade, dove il nuovo parroco è stato accompagnato in processione dalla chiesa di Sant'Anna, alla parrocchia di San Giorgio Martire. Ad accogliere il parroco tantissimi nuovi parrocchiani e una delegazione giunta da Assemini, dove don Davide ha svolto il suo ministero sacerdotale come vice parroco nella

chiesa di San Pietro. Assieme a lui anche il sindaco di Quartu Sant'Elena **Mauro Contini**, quello di Assemini Mario Puddu, e il sindaco di Siliqua **Andrea Busia**. Non sono mancati inoltre all'appuntamento anche l'ex parroco di Siliqua **don Giuseppe Orrù** e quello di San Vito don **Roberto Maccioni**. Alle 19,00, si è svolta la Messa, presieduta dall'arcivescovo di Cagliari monsignor **Arrigo Miglio**. A seguire, l'insediamento di don Davide nella nuova parrocchia.

IL SINDACO Andrea Busia gli ha rivolto il saluto di benvenuto dell'intera cittadinanza. «La comunità la accoglie con gioia e amicizia, con l'auspicio che il suo arrivo fra noi possa trasformarsi in un momento di grande speranza, fiducia e vicinanza». An-

che il vescovo ha espresso parole di incoraggiamento e di fiducia per il nuovo sacerdote. «Don Davide è il parroco giusto per questa comunità, perché nonostante la sua giovane età viene tra voi con un bagaglio di esperienza e di missione sacerdotale che ha già acquisito». Molto raggiante, ma nello stesso tempo visibilmente commosso, il nuovo parroco, ha ringraziato tutti per la bella accoglienza. «Sono stato chiamato a guidare la comunità parrocchiale siliquese. Sono molto felice di poter svolgere il servizio sacerdotale assieme a tutti voi». Poi, rivolgendosi ai giovani ha detto: «Se non venite da me, andrò io a cercarvi» ■

ROBERTO COLLU



IL PRESENTE giornalino è un **mensile** indipendente realizzato a livello amatoriale.

La testata è regolarmente registrata presso la cancelleria del Tribunale di Cagliari al n° 19/07 del 16/07/2007.

Qualsiasi inesattezza, suggerimento, o cosa ritenuta lesiva deve essere segnalata tempestivamente alla nostra **Redazione: Tel. 349/7234200**
E.mail: roberto.collu@alice.it.

Chiunque è autorizzato a riportare e ripubblicare le notizie contenute sul Giornalino di Siliqua, ma deve citarne la fonte.

Hanno collaborato alla realizzazione di questo numero: Roby Collu, Gino Iannello, Anna Rita Cardia, Giuliana Mallei, Michele Antonio Corona,

Carmen Salis, Andrea Piras, Marco Piras, Alice Deidda.

Grafica e impaginazione a cura di: Roby Collu
Foto: Archivio de "Il Giornalino di Siliqua".
Tiratura: 350 copie.

Stampe: Stampato il 19 Dicembre 2014, presso la copisteria Eurocopy, via Carbonazzi - Cagliari.

LE SPESE di questo numero riguardanti: stampe in copisteria, stampe in proprio (carta e toner), piegatura, pinzatura, distribuzione, locandine a colori, tassa annuale all'Ordine dei Giornalisti, etc. sono state sostenute con le offerte dei lettori (vedi elenco a pagina 13).

Rubrica religiosa, a cura di Michele Antonio Corona L'ESORTAZIONE DELL'APOSTOLO PAOLO

NELLA SECONDA lettera al collaboratore Timoteo, Paolo scrive un'esortazione diventata famosa: "Annuncia la parola, insisti a tempo opportuno e (im/inop)portuno, cerca di convincere, rimprovera, esorta con ogni longanimità e dottrina". Queste parole richiamano non solo un insegnamento, ma lo stesso esempio dell'apostolo, il quale non si è mai fermato nell'annuncio di quel Gesù che lo ha chiamato nella via di Damasco. La convinzione di essere stato coinvolto in una grande missione di annuncio di un messaggio importante e sconvolgente ha suscitato nell'apostolo la necessità di portare quel messaggio fino ai confini della terra. Non è rimasta solo una questione geografica - voler raggiungere la Spagna - ma soprattutto antropologica, cioè il desiderio che il vangelo fosse ascoltato e vissuto da ogni uomo. Paolo ha predicato in qualsiasi contesto e parlato ad ogni classe sociale. Nel suo soggiorno ad Atene parla nell'Areopago ai sapienti greci; mentre si trova nella prigione romana non disdegna di parlare di Cristo ai suoi compagni di catene e ai carcerieri; durante il lavoro manuale condivide la sua fede coi colleghi tessitori di tende (Aquila e Priscilla); nella nave che sta affondando per la

tempesta annuncia la voce dell'angelo che gli è apparso e gli ha annunciato la salvezza; nella riunione apostolica di Gerusalemme non teme di dire la propria visione sull'evangelizzazione ai non giudei; sulle situazioni incresciose nelle varie comunità cristiane si riserva il diritto di ricordare la volontà del Signore. Paolo mette in pratica in prima persona le righe riportate sopra,



annunciando in ogni momento e in ogni occasione la persona che lo aveva conquistato, Gesù Cristo.

PAOLO SI DISCOSTA dalla mentalità del suo tempo, che sosteneva dovessero esserci dei luoghi preposti all'insegnamento della religione. Alcuni studiosi

hanno supposto che ci siano stati dei predicatori ebrei che cercavano di fare dei proseliti tra i popoli pagani. Questa teoria è interessante e potrebbe aprire nuove piste di comprensione sulla prima comunità cristiana, ma poco sostenuta da testimonianze del primo secolo. Potremmo ipotizzare che si invitassero dei personaggi illustri in sinagoga per far sentire loro delle lezioni sulle Scritture, evitando la diretta partecipazione alle liturgie ufficiali del sabato.

ANCHE TRA I FILOSOFI e sapienti greci non erano molti i gruppi che dedicavano la loro attenzione ai non-discepoli. Probabilmente questo fenomeno era diffuso tra gli stoici e, per questo, alcuni hanno supposto che Paolo avesse una certa simpatia per questa scuola filosofica. A parte le varie ipotesi, possiamo palesemente affermare che la pedagogia paolina sia legata all'urgenza di allargare ad ogni uomo la buona notizia. Paolo era convinto che il ritorno di Cristo sarebbe avvenuto molto presto, pertanto era opportuno avvolgere tutti nella relazione col Messia. Il monito di Paolo può essere veramente uno dei motori cristiani per l'annuncio, non violento e indiscreto, ma aperto e universale. ■

CIMITERO DI SILIQUA, ORARIO INVERNALE DI APERTURA AL PUBBLICO

LUNEDI: Chiuso - **MARTEDI:** dalle 8,00 alle 12,00 e dalle 15,00 alle 17,00 - **MERCOLEDI:** dalle 8,00 alle 12,00 - **GIOVEDI:** dalle 8,00 alle 12,00 e dalle 15,00 alle 17,00 - **VENERDI:** dalle 8,00 alle 12,00 - **SABATO:** Chiuso - **DOMENICA:** dalle 8,00 alle 12,00.

MANUEL IBBA, EMIGRATO APRE UN CIRCOLO PER TORNARE A SILIQUA

■ **E' NATO DI RECENTE** a Siliqua un circolo sportivo privato, denominato "Il Circolo del Moro". L'idea è di **Manuel Ibba** (nel riquadro), 20enne, ex portiere del Siliqua calcio, che da alcuni anni ha dovuto lasciare la Sardegna per andare a lavorare in Olanda, dove si trova tuttora. Intanto, ci hanno pensato i suoi familiari a far partire l'attività. Ma a giugno del prossimo anno farà ritorno in Sardegna, assieme alla ragazza, per gestire il circolo. Il Direttivo attualmente è composto dal padre **Giorgio** che è il presidente, mentre **Alessio** (il fratello) è il vice presidente e **Sara** (la sorella) è la segretaria, mentre Manuel per ora è consigliere. Il tutto è a gestione familiare. Tutti insieme per cercare di dare un calcio alla crisi economica e alla disoccupazione. «Il circolo è affiliato all'Msp - spiega **Simona Calleda**, la mamma di Manuel - che è un'associazione riconosciuta dal Coni, con finalità assistenziali. Ci ha aiutato nel disbrigo delle pratiche burocratiche per avviare l'attività, altrimenti per noi sarebbe stato tut-

to in salita. Ora stiamo collaborando tutti, finché Manuel a giugno del prossimo anno farà rientro a Siliqua e lo gestirà assieme alla ragazza Valentina».

PER ADERIRE al circolo ricreativo, che si trova in viale Marconi, nei pressi della stazione ferroviaria, gli interessati possono diventare soci compilando una tessera annuale, con la quale



acquisiscono il diritto a frequentare il locale, con i molteplici servizi offerti per occasioni di piacevole intrattenimento ai propri soci: giochi, iniziative culturali, tornei, intrattenimento, musica e karaoke, il tutto è sempre affiancato da un servizio bar-ristorazione. All'interno del

locale c'è una sala giochi con biliardo all'americana, due biliardini (calcio balilla), tavolo da ping pong e altri giochi ricreativi. Inoltre, c'è anche un mega screen dov'è possibile assistere agli eventi sportivi sui canali tv del digitale terrestre e, a breve, anche sui canali Sky.

ALL'INGRESSO del locale c'è il bar e un'altra sala intermedia con tavoli utilizzati per la consumazione di pasti veloci. Nel locale, infatti, c'è anche la cucina che funge da spaghetteria e bisticcheria. Ma è anche possibile avere i panini con wurstel o con la salsiccia arrosto, oppure le patatine fritte. Tra l'altro, essendo un circolo privato, non è necessario il rilascio di scontrini o ricevute fiscali, per cui, i prezzi sono abbastanza contenuti. Il circolo Msp (Movimento Sportivo popolare) è un'attività in fase di grande espansione, grazie alle agevolazioni fiscali, contabili ed amministrative concesse dalla normativa ■

ROBERTO COLLU

IGNAZIO SITZIA: «MANCANO I CESTINI PER LE DEIEZIONI CANINE»

■ **IN GENERE, I REGOLAMENTI** comunali stabiliscono precise norme di comportamento, per provvedere all'immediata rimozione di residui organici animali (con relative palette e sacchetti) dal suolo pubblico e depositarli negli appositi cestini. Ma quando questi mancano o sono insufficienti, ecco che allora nasce il problema. Alcuni cittadini di Siliqua, infatti, hanno richiesto l'incremento dei cestini, lungo le strade del paese in modo da poter conferire i sacchetti con le deiezioni canine. Sono tante le persone che a Siliqua abitualmente portano i loro cani a passeggio per il paese. E sono quindi numerosi anche coloro che hanno messo in luce il problema. Uno tra questi è **Ignazio Sitzia**, che a tale proposito dice: «E' da tempo che tutti i possessori di cani, io compreso, pur forniti di apposita palette e busta per la

raccolta degli escrementi dei cani, ci troviamo spiazzati, in quanto lungo il percorso che in



genere facciamo quando portiamo i nostri cani in giro, non troviamo gli appositi contenitori, dove conferire i sacchetti con le deiezioni canine. Questo, purtroppo, ci crea non pochi pro-

blemi, oltre ad una notevole situazione di imbarazzo e disagio. Pertanto, abbiamo provveduto a fare la segnalazione scritta al Sindaco, chiedendogli un sollecito intervento per arginare il problema. Ma, sinora, non è stato fatto ancora niente. Mi rendo conto delle attuali difficoltà economiche, ma non credo sia una spesa molto esosa. Sarebbe pertanto opportuno - continua Sitzia - sistemare almeno una quindicina di contenitori lungo le strade dove in genere si portano i cani a passeggio, in particolare in quelle periferiche del paese: via Cixerri e via Grazia Deledda. Oltretutto, non sarebbe male anche la realizzazione di aree attrezzate, dove far scorrizzare in libertà i propri cani. Una tra queste potrebbe essere il boschetto dietro il parco giochi comunale» ■ **ROBERTO COLLU**

ENOTECA E SURGELATI DI FABRIZIO PITZIANI

Si trasferirà nella nuova sede di corso Repubblica, 188

■ **LA CRISI COSTANTE** del settore commerciale costringe i titolari di esercizi commerciali ad escogitare tutti gli accorgimenti utili e appropriati ad ottenere la preferenza dei clienti offrendo loro tutte le comodità possibili. Soprattutto, una sede ampia e comoda, facile da raggiungere e in posizione strategica. È il caso dell'Enoteca Surgelati di **Fabrizio Pitzianti**, che si trasferirà dal n. 232 del corso Repubblica al n. 188, sempre nella stessa via. La nuova sede, in effetti, è più adatta ad un esercizio commerciale e consente un più agevole movimento nelle operazioni di acquisto. «Anche nel nuovo negozio - dice Fabrizio - i clienti troveranno tutti gli articoli che già conoscono, i surgelati e i vini sfusi dell'enoteca». **Fabrizio Pitzianti** ha acquisito una buona esperienza nel settore commerciale, ha aperto questo negozio sei anni fa e, fino ad oggi, è riuscito a gestirlo nel modo migliore possibile, riuscendo a superare

le immancabili difficoltà iniziali di avvio, che sono connaturate ad ogni nuova attività commerciale. Una rivendita di soli surgelati era una novità assoluta

quindici anni di esperienza nel settore commerciale. Prima di aprire questo negozio aveva gestito per diversi anni il Bar 85 di via Cixerri, pertanto ritiene opportuno suggerire qualche consiglio ai commercianti di Siliqua. «I commercianti - aggiunge Fabrizio - devono cercare di essere competitivi al massimo. Solo così i siliquesi troveranno vantaggioso comprare nei nostri negozi, dissuadendoli dall'andare fuori». Ha ragione Fabrizio: convenienza, qualità e cordiale disponibilità sono indicatori importanti per convincere a comprare. In una situazione di crisi crescente anche i commercianti di una piccola comunità, come la nostra, devono spesso ricorrere a tutte le iniziative che convincano il cliente a comprare. È una scommessa che si deve tentare e che si può vincere.



per Siliqua e, comportava tutti i rischi della novità.

MA LA NOVITÀ spesso paga e in questi anni Fabrizio è riuscito a vincere la scommessa convincendo i siliquesi ad entrare nel suo negozio. Fabrizio vanta

per Siliqua e, comportava tutti i rischi della novità.

GINO IANNELLO

ESEMPLARE INIZIATIVA DEI BIMBI DELLA SCUOLA D'INFANZIA

■ **GLI ALUNNI** della scuola d'infanzia di Siliqua hanno organizzato l'evento "Aspettando il Natale", che si è svolto domenica 7 dicembre nei locali di viale Marconi, nei pressi della stazione ferroviaria. In un'ampia sala addobbata con festoni, luminarie e decorazioni, in un ambiente suggestivo e natalizio, numerosi bambini e bambine hanno animato la serata. Le loro mamme hanno collaborato nella parte organizzativa e si sono prodigate nel preparare i dolci, messi poi in una bancarella, assieme agli oggetti realizzati

nelle attività extrascolastiche dagli stessi bimbi di 3, 4 e 5 anni. Per i prodotti della bancarella era richiesto un contributo minimo.

con lui. Poi face painting natalizio e palloncini per tutti. Insomma, una festosa manifestazione che è stata molto apprezzata dai partecipanti. Al termine della serata una delegazione di bimbi ha portato un dono ai ragazzi della Casa Famiglia e uno ai nonnini della Casa degli Anziani. I settantasei genitori ed i bambini della Scuola dell'infanzia di Siliqua, ringraziano tutti coloro che hanno partecipato e contribuito alla buona riuscita della serata.



IL RICAIVATO è servito per finanziare le attività didattiche della Scuola d'infanzia, per l'anno scolastico in corso. I bambini hanno poi scritto le letterine a Babbo Natale e fatto le foto

con lui. Poi face painting natalizio e palloncini per tutti. Insomma, una festosa manifestazione che è stata molto apprezzata dai partecipanti. Al termine della serata una delegazione di bimbi ha portato un dono ai ragazzi della Casa Famiglia e uno ai nonnini della Casa degli Anziani. I settantasei genitori ed i bambini della Scuola dell'infanzia di Siliqua, ringraziano tutti coloro che hanno partecipato e contribuito alla buona riuscita della serata.

ROBERTO COLLU

ASSOCIAZIONE VOLONTARI PER LA PROTEZIONE CIVILE E SANITA'

Nasce a Siliqua la Gea, una nuova associazione di volontariato

■ **DA QUALCHE MESE**, la prevenzione e la repressione degli incendi boschivi e la protezione dell'ambiente si avvale di una nuova forza, l'Associazione Gea Siliqua, che in occasione dell'annuale campagna antincendio e, durante tutto il resto dell'anno, offrirà un'efficiente struttura di pronto intervento contro ogni tipo di calamità o incidente. L'Atto Costitutivo dell'Associazione vede come soci fondatori **Pier Lorenzo Piano** (nella foto a destra), **Luciano Melis, Antonio Diana, Manolo Virdis, Federico Concas, Massimiliano Collu, Piergiorgio Pittau, Matteo Todde**. Lo Statuto prevede organi sociali e cariche elettive: l'Assemblea dei soci, il Consiglio direttivo, il Presidente, il Collegio dei revisori. L'Assemblea elegge il Consiglio Direttivo, che a sua volta elegge il suo Presidente che dura in carica quanto il Consiglio Direttivo.

ciali, l'Associazione si avvale in modo determinante e prevalente delle prestazioni volontarie e gratuite dei propri associati". All'Associazione possono aderire tutti i cittadini di ambo i sessi, l'adesione è annuale e l'ammissione è decisa dal Consiglio Direttivo. Le finalità dell'Associazione sono molteplici e di varia natura, ma quello che è più importante, è che svolgerà un'attività tendente a fornire un'essenziale servizio di pubblica utilità, che si pone come obiettivo primario la qualificazione e lo sviluppo delle potenzialità del volontariato.

LA GEA, INOLTRE, si propone di

incoraggiamento per le ammirevoli finalità che si propone e sicuramente non avrà difficoltà a inserirsi nelle attività di volontariato delle altre associazioni che già operano a Siliqua da molti anni. In situazioni di pericolo e di calamità le forze in campo non sono mai sufficienti, più numerosi sono gli operatori e prima si raggiunge l'obiettivo.

E' IMPORTANTE, però, che non vi siano rivalità tra gli operatori in campo e che si agisca con unanime intento, con la forza d'animo che richiede la sana politica del volontariato, come prevedono tutti gli statuti delle associazioni, altrimenti le buone

intenzioni

espresse e contenute negli atti costitutivi rimangono lettera morta. L'azione concordata e coordinata raggiunge sempre risultati migliori. La nuova Associazione Gea ha già ricevuto l'Attestato d'iscrizione all'Elenco Regionale del Volontariato di Protezione Civile, al settore I-organizzazioni per la categoria Operatività Speciale e per le classi e (evacuazioni ed esodi), i (movimentazione mezzi speciali e trasporto) ■

GINO IANNELLO



ATTUALMENTE il Consiglio Direttivo è composto dal presidente **Pier Lorenzo Piano**, dal vice presidente **Luciano Melis**, dal segretario **Antonio Diana**. A comporre il collegio dei revisori sono stati eletti **Manolo Virdis**, presidente, **Federico Concas** e **Massimiliano Collu** revisori. "Per lo svolgimento delle attività d'istituto, necessarie alla realizzazione degli scopi so-

promuovere servizi rivolti sia alla collettività sia ai singoli individui, come opportunità d'inserimento sociale, di risposta ai bisogni del territorio; non manca la proposta di attività di formazione e informazione soprattutto in tema di tutela e salvaguardia dell'ambiente e infortunistica. L'iniziativa dei soci fondatori della GEA merita apprezzamento e

TUTTI I SACERDOTI DI SILIQUA DAL 1660 AD OGGI

Da don Michele Garau, a don Davide Cannella

■ **ECCO L'ELENCO** dei Sacerdoti che sono stati sinora a Siliqua: Michele Garau (1660), Giovanni Maria Masfidda (1660-69), Giovanni Battista Porcu Sanna (1661-1670), Michele Serra (1662-63), Santor Porcella, Lucifero Piga (1667-68), Antonio Salis (1669), Giovanni Battista Pisanu (1670-1), Giovanni Battista Salier (1671-79), Antonio Arca (1672-79), Giacomo Salier (1676-93), Antonio Serfini (1679-91), Giuseppe Murtas (1686-1700), Antonio Caria Cinus (1693), Serapio Baquis

(1793-94), Luigi Serra (1840), Giuseppe Caddeo (1845-75), Giuseppe Matta (1845), Basilio Corda (1846-71), Meloni France-



sco (1847), Emanuele Marongiu Nurra (1847), Vincenzo Deplano (1852), Francesco Vacca (1884-86), Giovanni Battista Locci (1896), Giuseppe Tidu (1896), Sisinnio Piras (1897-98), Vittorio Laconi (1900-1902), Giuseppe Serra (1902-1918), Raimondo Aresti (1916-1931), Eugenio Cosu (1933), Antonio Cardus (1936), Antonio Pillai, Floriano Piras, Bruno Defraia, Gigi Xaxa, Salvatore Brughitta (2001-2005), Giuseppe Orrù (2005-2014), Davide Cannella (2014).

LE VECCHIE FOTO DEI LETTORI...



► Nella foto, anni '80, una quarta elementare: Nella prima fila da sinistra: Giovanni Gentile, Antonio Mancosu, Alessandra Crielesi, Ketty Muscas, Daniele Ibba, maestro Gigi Cancedda; Patrizia Pugliese, Melania Piredda, Luisa Murtas, Carla Zanda, Enrico Bachis, Massimo Zedda, Dario Mura, Claudio Pittau, Salvatore Nonnes ■



► Nella foto anni '80, il Carnevale nell'asilo di San Giuseppe. Sono state individuate le seguenti persone: Sandra Corda, Veronica Viridis, Ketty Muscas, Massimo Zedda, Alessandra Crielesi, Ada Scanu, Fabiana Guglielmi. Lasciamo ai lettori l'onere di individuare le altre persone presenti nella foto. ■

SCARPETTE PER GLI AFRICANETTI DI SUOR MARIA LAURA

Attività sociale della sezione Auser di Siliqua

SU **BIXINAU** de S'Auser è impegnato nella raccolta e nella confezione di scarpette, cuffiette e copertine da inviare ai bambini della comunità umanitaria di suor **Maria Laura Perra** nel Bénin, in Africa. E' un gesto di solidarietà per dei bambini che non hanno nulla e hanno bisogno di tutto, soprattutto i neonati per i primi mesi di vita. Molti di loro sono bimbi che crescono senza avere il ricordo di una madre, altri sono bimbi che seguono la madre nel cammino della morte.

LA SUORA li chiama i miei "Africanetti", per i quali chiede tutto quello che la comunità di Siliqua possa fare e dare. Il Bénin è uno stato dell'Africa che confina con la Nigeria e il Togo, stati e popolazioni devastati da continue guerre tribali, dove le poche risorse vengono sfruttate per acquistare armi. La suora in

questione ha cinquant'anni di vita religiosa, appartiene all'ordine delle Suore S. Marcellina con sede in Roma, è stata molti anni in Francia, in Brasile e in Africa. Dopo un breve periodo di soggiorno nella casa madre di Roma per motivi di salute, è in procinto di partire di nuovo in

tano a comprendere quanto sia importante il compito che i missionari svolgono in terre tanto lontane dalla loro terra di provenienza. I missionari portano concretamente la buona notizia, l'amore di Dio per tutti coloro che ancora non lo conoscono, cercano di creare per i bambini

un mondo più umano, diverso da quello che hanno vissuto e vivono tuttora i loro padri; i missionari insegnano ai bambini anche i valori basilari della loro cultura per una famiglia sana e una società migliore. Sicuramente il buon cuore dei siliquesi risponderà generosamente all'iniziativa dell'Associazione Auser e non mancherà



missione in Africa per incontrare i suoi "Africanetti", che aspettano di ricevere i generosi aiuti dei siliquesi.

di far pervenire il loro prezioso aiuto agli "Africanetti" di suor Maria Laura. ■

GINO IANNELLO

TUTTI QUESTI ANNI di vita missionaria di suor Maria Laura aiu-

Cucina locale, a cura di Marco Piras Gallina con i peperoni

■ **IL CUOCO** siliquese **Marco Piras** propone ai lettori del Giornalino, questo mese propone ai lettori del Giornalino, un primo piatto, una specialità tradizionale della cucina sarda: **Gallina con i peperoni**.

INGREDIENTI PER 4 PERSONE:

Una gallina di circa 1 kg e mezzo, 2 peperoni, 2 pomodori maturi, 1 cipolla, 2 foglie di basilico, Mezzo bicchiere di vino bianco e sale quanto basta.



PROCEDIMENTO: Pulite la gallina, asportandole collo e testa, poi le zampe e le interiora; spuntando le ali e strinandola velocemente per eliminare la

peluria. Pulite i peperoni privandoli dei semi e del picciolo interno; lavateli asciugateli con un canovaccio e tagliateli a quadri non troppo grandi. Tagliate la carne a pezzetti e mettetela a rosolare in una casseruola, dove già soffrigge nell'olio la cipolla tritata. rigirate i pezzi più volte e, appena dorano, versate il vino bianco. Cuocete per 30 minuti aggiungete i peperoni, i pomodori tagliati a cubetti e il basilico, regolate di sale e ultimate la cottura per 20 minuti.

Consiglio del cuoco: Servite i pezzi di gallina quando sono ancora molto caldi ■

SILIQUA, NUMERI UTILI

VOLONTARIATO SAN MARCO: 0781-73999 o 118 – **GUARDIA MEDICA:** 0781-73873 – **ABBANO:** 070-935 78601 – **POLIAMBULATORIO:** 0781-73433 – **VETERINARIO:** 348-1052414 – **CARABINIERI:** 0781-73822 o 112 – **MUNICIPIO:** 0781-78011 – **NETTEZZA URBANA:** 800 301088 – **CENTRO PAN:** 0781-73059 – **FARMACIA:** 0781-73831 – **UFF. POSTALE:** 0781 73823 – **POLIZIA MUNICIPALE:** 0781 7801218.

Giorgio Pinna promuove un'iniziativa per il suo caro amico PARTE LA SOLIDARIETA' PER MICHELE RIONTINO, MALATO DI SLA

■ **UN GRUPPO** di persone lanciano un'iniziativa a favore di **Michele Riontino**, 40enne, di Barisardo malato di Sla (Sclerosi laterale amiotrofica). Promotore della gara di solidarietà è un suo amico, **Giorgio Pinna** (nella foto), 56enne, di Siliqua anch'egli affetto dalla stessa patologia. Michele (nel riquadro a destra), dopo essere stato in Lombardia si è dovuto trasferire in Sardegna per usufruire dell'assistenza necessaria per poter vivere, visto che l'Isola è l'unica regione italiana che grazie al progetto "Ritornare a casa", che risale ai tempi dell'assessore alla Sanità **Nerina Dirindin**, favorisce il rientro in famiglia delle persone disabili, promuovendone la permanenza nel proprio domicilio. **Anna Macis**, la moglie di **Giorgio Pinna**



spiega il perché dell'iniziativa. «Michele lo abbiamo conosciuto a Roma, nel corso dei sit-in che ogni tanto vengono fatti presso la sede del Ministero delle finanze, per protestare affinché an-

al primo piano. Con quest'iniziativa Giorgio chiede di sostenere il suo caro amico, per poter acquistare un ascensore da installare nella sua casa, in modo da consentirgli di tornare a vivere nella sua abitazione». A Siliqua, pertanto, saranno messe delle apposite cassettoni, in alcuni esercizi commerciali, per le eventuali offerte. Oppure, sarà possibile effettuare un versamento, per realizzare questo progetto, utilizzando il seguente codice Iban: IT 62 L055 8401 7000

0000 0023 302, intestato a **Michele Riontino** e indicando nella casuale "Solidarietà per un malato di Sla". ■

ROBERTO COLLU

IL LINGUAGGIO DEI CANI, I VOCALIZI

■ **PER ESSERE** un buon proprietario di cani è indispensabile comprendere il linguaggio del proprio peloso. Il linguaggio dei cani è composto da vocalizzi, movimenti corporei, comportamenti specifici e mimica facciale.

- **Abbaio**: con abbaio intendiamo comunemente quel latrato che ha un significato di avvertimento, minaccia, sfida, richiesta. I diversi significati prendono valenza a seconda del tono infatti tutti i proprietari in poco tempo comprendono il significato.
- **Guaito**: ha significato di una richiesta di aiuto. Spesso è emesso dai cuccioli, ma lo troviamo anche negli adulti in estrema difficoltà.
- **Cainare**: sarebbe il cosiddetto "ahi" emesso sia da cuccioli che da cani adulti che subiscono un colpo, una forte paura o si tro-

vano in una situazione di sottomissione.

- **Mugolio**: sarebbe un gemito sommesso e prolungato che sta a significare un malessere dov-



to a una situazione o un contesto all'interno del quale il cane non approva una determinata cosa -

- **Ululato**: vocalizzo sociale e a seconda della situazione assume diversi significati; richiamo di un membro del branco, richiamo del branco fornendo la posizione,

rafforzare i rapporti del branco, esaltare i confini del territorio controllato. E' patrimonio genetico dei lupi. Molte razze non manifestano questo comportamento, anzi hanno proprio perso anche il vocalizzo sociale. Piuttosto si trovano ad ululare in presenza di suoni di campane e sirene.

- **Ringhio**: è un segnale di aggressività ma non sempre ha una valenza pericolosa. Come il ringhio durante il gioco. Va valutato piuttosto se accompagnato da esposizione dei denti o meno. In questo caso potrebbe aver una valenza completamente diversa ossia di minaccia.

- **Starnuto**: significa sono stufo, equivale a un abbaio a bocca chiusa ■

ANDREA PIRAS

CONCERTO DELLA BANDA IN ONORE DI SANTA CECILIA

Organizzato dall'Associazione musicale "G. Verdi"

CONCERTO in onore della patrona della musica, Santa Cecilia, un appuntamento fisso che ogni anno l'associazione musicale inserisce nel programma dei servizi musicali dedicati alla cittadinanza nel corso dell'anno, in occasione di ricorrenze o festeggiamenti particolari. Il concerto è un servizio per la cittadinanza, ma è anche l'occasione per stare insieme, un incontro gradevole con la cittadinanza e un invito a chi ama la musica a cogliere l'occasione per capire che non è mai troppo tardi per avvicinarsi allo studio della musica e scegliere di suonare lo strumento preferito. Quest'anno il concerto si è svolto in parrocchia per cui



si è ritenuto opportuno scegliere brani di musica confacenti alla particolarità del luogo che ha ospitato il concerto, brani di Bach, Mozart, Schubert, Bizet, Hannibal. La novità del concerto

è rappresentata dall'esecuzione di brani eseguiti da tutta la banda, e altri eseguiti dai diversi settori che compongono una banda. Si è esibito l'Ensemble di ottoni del maestro **Massimiliano Coni**, l'Ensemble di ance del maestro **Maurizio Floris** e il

flauto solista della maestra **Martina Cirronis**.

TUTTI I PROTAGONISTI della serata hanno ricevuto i calorosi applausi del numeroso pubblico presente, che ha dimostrato di

apprezzare i contenuti musicali proposti. Il successo di questo concerto conferma la validità della scuola di musica dell'associazione e, i risultati raggiunti sono il frutto di un costante impegno di gruppo, soprattutto dei

ragazzi, che grazie alla cura, alla competenza e alla passione dei loro insegnanti, possono esprimere tutte le loro capacità musicali ■

GINO IANNELLO

FARMACIA CHIUSA: «SONO A DONARE IL SANGUE, TORNO SUBITO»

■ **UN FATTO CURIOSO** che è capitato qualche settimana fa a Siliqua: l'Avis comunale di Decimoputzu ha organizzato per il 6 dicembre scorso la raccolta di sangue dove, in piazza Martiri, era presente l'autoemoteca per i prelievi. L'associazione di volontariato putzese, da anni si adopera per la raccolta del sangue nei paesi dell'hinterland. "Una donazione. Un piccolo gesto, il tuo regalo più grande", si leggeva nelle locandine

dell'associazione, affisse da alcuni giorni in alcuni negozi del paese, dove appunto si invitava le donatrici e i donatori ad effettuare una donazione di sangue. La farmacista, **Fabiola Carta** (nella foto), non ci ha pensato

due volte. Ha esposto un cartello nella sua parafarmacia Bio Vet Ingr. medicinali veterinari, che si trova in pieno centro, in corso

piazza Martiri dove dalle 7,30 era già pronta l'autoemoteca dell'Avis. Tra l'altro, Fabiola, è stata la prima "donatrice" della giornata. Dopo il prelievo di sangue, è andata nel bar di fronte a rifocillarsi con una bella colazione, offerta dai volontari dell'Avis di Decimoputzu. Dopodiché, è tornata nella parafarmacia a svolgere la sua normale attività. Tra l'altro, se fosse stata una lavoratrice dipendente, per legge, le sarebbe spettata una giornata di

riposo. Da ammirare quindi il suo gesto di solidarietà, ma anche la sua tenacia "desulese" ■



Repubblica, 122, ed è andata a compiere il suo gesto di solidarietà. «Torno subito. Sto donando il sangue venite anche voi», ha scritto nel cartello, che ha poi affisso nella porta d'ingresso del locale. Quindi, si è diretta in

ROBERTO COLLU

L'IMPOSTA UNICA COMUNALE

Un pacco regalo che il cittadino deve donare allo Stato

C'ERA UNA VOLTA una tassa comunale sugli immobili, la sua nascita, voluta dal D.L. N° 333 dell'11 luglio 1992, doveva essere un evento straordinario; ma il suo papà, il Governo Amato, la trasformò in imposta definitiva con il D.L. n° 504 del 30 dicembre 1992.

Passarono gli anni e, durante la campagna elettorale del 2006, Silvio Berlusconi in una trasmissione televisiva promise solennemente che, se fosse stato eletto, avrebbe personalmente abolito l'ICI. Il Fato volle che non fosse eletto, ma al suo posto fu chiamato a governare Romano Prodi. Il 21 dicembre 2007, il Governo Prodi intese dimostrare agli italiani che il tanto odiato balzello poteva essere ridimensionato e, attraverso un provvedimento inserito all'interno della Legge Finanziaria del 2008, ridusse l'ICI sulla casa.

Le congiure di palazzo decretarono la repentina caduta del Governo Prodi, che fu sostituito dall'inoscidabile Berlusconi. Con la

velocità di un fulmine egli eliminò l'ICI attraverso il D.L. n° 93 del 2008. L'estirpazione dell'ICI riguardava però solo l'abitazione principale, ma restava pienamente in vigore per le abitazioni signorili, le ville e i castelli.

GLI ANNI TRASCORSERO ancora tra una promessa e l'altra, gli italiani si impoverirono sempre di più, mentre i politici e gli speculatori bancari vivevano in prosperità crescente.

Fu così che Berlusconi IV (in riferimento al fatto che salì al Governo per la quarta volta) si rese conto che le tasse devono esistere altrimenti si va in bancarotta, e con il D.L. n° 23 del 4 marzo 2011 introdusse l'Imposta Municipale propria (= IMU), stabilendone la vigenza a partire dal 2014 e limitatamente agli immobili diversi dall'abitazione principale.

La rocambolesca auto

dismissione del Governo Berlusconi decretò la nascita del Governo Monti che, con il D. L. n° 201 del 6 dicembre 2011 anticipò di due anni l'applicazione della suddetta IMU, estendendola anche alle abitazioni principali.

Terminato il Governo Monti, nacque il Governo Letta che, con la Legge di Stabilità 2014 (approvata nel dicembre 2013) varò l'Imposta Unica Comunale (= IUC). Essa racchiude, come in uno scrigno, ben tre distinti tributi: l'IMU, la TASI e la TARI.

L'IMU: Imposta Municipale Unica è dovuta su tutti i fabbricati non destinati ad abitazione principale e non considerati di lusso.

La **TASI:** Tassa sui Servizi Individuabili, riguarda i servizi



comunali come l'illuminazione pubblica, la pulizia dell'abitato, il verde pubblico, la mensa scolastica, la cura del cimitero ecc.

LA TARI: Tributo per i Rifiuti Urbani, è destinata a finanziare i costi del servizio di raccolta e smaltimento dei rifiuti.

Ed ecco svelato l'arcano della tassa abolita, ma risorta e triplicata a causa del debito pubblico e dell'evasione fiscale; quest'ultima fa sì che i più ricchi e furbi non paghino e continuino ad arricchirsi, mentre i più poveri continuino a pagare per tutti.

Ma la storia non finisce qui. Infatti ad ogni Comune viene imposto di attuare la legge e imporre la tassazione scegliendo di applicare le aliquote al massimo o al minimo, ma sempre entro parametri molto ristretti.

In base a una limitatissima autonomia comunale i sindaci devono imporre i tributi e controllare che tutti i cittadini paghino il dovuto.

IN TEORIA l'applicazione delle aliquote può essere liberamente determinata dai Comuni (ad esclusione della TARI), ma nella realtà non è proprio così. Infatti alcuni Comuni possono azzerare le aliquote se hanno altri introiti, ad esempio i comuni turistici si rifanno con la tassa di soggiorno, i parcheggi a pagamento lungo le spiagge, il controllo degli aeroporti ecc.; altri Comuni, come il nostro, per alleggerire la pressione fiscale, sono costretti a raschiare tutti i capitoli e a risparmiare sulle spese correnti, ma si deve

comunque lasciare in cassa un minimo che consenta il pagamento delle spese vive (ad esempio le bollette). Solo dopo aver fatto questo calcolo ci si rende conto di quanti soldi mancano e di quanto dovrà essere l'ammontare delle aliquote. Lo Stato conosce alla perfezione la situazione finanziaria di ciascun Comune e sa

già quale potrà essere l'introito per ognuno.

LA TASI non è altro che una IMU mascherata sulla prima casa perché si basa sulle rendite catastali e sul valore edificabile.

Al cittadino, ancora una volta, non rimane che chinare la testa e pagare, in nome di una crisi infinita ai piedi della quale si sacrificano sempre più servizi, ma non si sacrifica nessuna spesa militare. Infatti per l'acquisto di armamenti non si bada a spese, tutto il resto, dalla sanità alla scuola, alla sicurezza, passa in secondo o in terzo piano.

La speranza è che il 2015 porti un po' più di buonsenso a chi ci governa e un po' di discernimento quando andremo a votare. ■

GIULIANA MALLEI

CONTIXEDDUS, DI ANNA RITA CARDIA "Is sonadoris de Santu Lutziferu"

■ **ME IS ANNUS** Cincuanta de su sèculu passadu, Efisina e Annesa, duas piciochas bagadias de Silicua, fiant andendi a Biddaramosa a pei, po biri sa festa de Santu Lutziferu (su binti de su mesi de maju). A metadi de tretu, in sa zona de Tuvoi, ddas ant sighidas duus piciochus chi fiant a cuaddu e carru. Efisina e Annesa no ddus connoscient, poita issus no fiant de Silicua, ma de una bidda de sa Maurreddina. Cussus piciochus ant firmau su cuaddu e, cun meda donosidadi (= gentilezza), ddis ant pregontadas chi boliant setzi a carretoni, po sighiri su caminu fintzas a Biddaramosa, ca issus puru ddui fiant andendi, po sa festa de Santu Lutziferu. Efisina e Annesa ant agraddèssiu su cumbidu e nci funt artziadas a su carru. Si funt postas a arrexonai cun cussus piciochus e unu de issus ddis ant pregontadas: «Is pichiadas nostas ddas connosceis?»

IS DUAS PICIOCHAS silicuarxas si funt castiadas a pari e ant nau a bellu a bellu:

«Custus duus depint essi macus; gei dd'eus fata s'incasada a nci essi artziadas a custu carru! Mellus emus a essi fatu a sighiri su caminu a pei! Ma imoi nci seus!»
A boxi arta, intzaras, Efisina at arrespustu: «Ma ita fadeis pichiadas malas?»
«Mah! Bellas e malas! De d'ònnia manera!», at arrespustu unu de is duus.

«Ojamomia! Ita arrori mannu! Gei dd'eus fata bella! Bolemus

andai a sa festa de Santu Lutziferu po si spreviai (= per svargarci) e, invece, seus andendi a pigai corpus!» ant nau a bellu a bellu. «Ma poita fadeis pichiadas?» at pregontau Annesa, totu acimbellada. «Poita nosu seus pichiadoris!» ant arrespustu issus. «Arrabiaus siais! E boleis pichiai a nosu? Firmai luegus su cuaddu, ca ndi calaus e a sa festa de Biddaramosa nci lompeus cun is cambas nostas!», ant nau Efisina e Annesa. «Cumentì boleis!» at arrespustu unu de is duus piciochus e, firmau su cuaddu, issas nci funt caladas a le-



stru a terra e ant sighiu su caminu a pei, ringratziendi a totu is Santus de su celu de ddas ai campadas de is pichiadas de cussus duus macus. Lòmpias a Biddaramosa, Efisina e Annesa funt brintadas a crèsia, ant ascurtau sa missa e ant allutu duas candebas a Santu Lutziferu, ringratziendi-ddi po dd'as ai campadas de dannu.

A pustis, si funt firmadas in Pratzza de crèsia, ananti de is paradadas (= bancarelle), po comporai

unu pagheddu de mustatzolus, turronis e nuxedda americana de portai a domu insoru.

Agou, ant biu, cun spantu mannu, is piciochus maurreddus sonendi is launeddas in sa Pratzza e puru beni meda!

«Ta bellas pichiadas!», at nau unu piciochu chi portant acanta, mentris medas tzacant is manus. «Pichiadas?» ant torrau issas.

«Sissi! Is pichiadas de is sonadoris; a issas no ddis praxint?»

«**IS PICHIADES?** Ma ita est narendi po is sonadas?» at arrespustu Annesa. «Ellus! (= Certo!) E no est sa pròpia cosa pichiada e sonada de launeddas!»

Intzaras, finalmenti, is duas silicuarxas ant cumprèndiu totu.

Sa pichiada fiat e est sa sonada de launeddas! Ita si fiant pèrdias, calendindi prima de s'óra de su carretoni de is duus maurreddus! Fiant puru bellus piciochus e, manca, bagadius puru, cumentì fiant issas!

Ta làstima! (= Che peccato!) Passièntzia! Efisina e Annesa, torrendi-ndi a pei a Silicua, ant nau: «Imoi gei ddu scieus ita funt is pichiadas! Atru che corpus! S'annu chi benit, torraus andai a Biddaramosa e chi cussus duus piciochus»

Sa festa de Santu Lutziferu is Biddaramosesus dda fadiant e dda faint d'ònnia annu su binti de su mesi de maju ■

ORARIO AMBULATORI MEDICI DI SILIQUA

■ **Dr.ssa Maria Grazia Liggi**, (ambulatorio sito nel corso Repubblica) orario: mercoledì e giovedì dalle 10,30 alle 12,00; lunedì, martedì e venerdì dalle 16,30 alle 18,30. Per urgenze può essere contattata al numero 349 3266022.

Dr. Piero Monni (ambulatorio in via Grazia Deledda 1 - tel. 0781 77187) rispetta i seguenti orari: Lunedì dalle 10,00 alle 13,00 e dalle 18,00 alle 19,00; Martedì e mercoledì dalle 9,00 alle 12,00; Giovedì dalle 16,00 alle 19,00; Venerdì dalle 11,00 alle 13,00 e dalle 16,30 alle 19,00.

Dr. Mauro Cocco (ambulatorio in via Umberto I° - tel. 347 7648928), orario: Lunedì, Mercoledì e Venerdì dalle 9,30 alle 11,30 e dalle 16,00 alle 18,00; Martedì e Giovedì dalle 9,30 alle 11,30.

Dr. Enrico Spadaccino, pediatra (Poliambulatorio in via Carducci - tel. 328 7487455) orario: Lunedì dalle 15,00 alle 17,00, Martedì dalle 11,00 alle 12,30, Mercoledì dalle 17,00 alle 19,00, Giovedì dalle 11,00 alle 13,00, Venerdì dalle 9,00 alle 10,30 ■



Il libro di Lorenzo Scano HINTERLAND - NOIR NELL'AREA VASTA CAGLIARITANA

LORENZO SCANO è autore di cinque storie con le quali ci porta in un Hinterland immaginario, conducendoci fra personaggi senza scrupoli che sono uomini d'affari, politici e poliziotti invischiati in giochi di potere e corruzione. Racconta di una Città - Cagliari - e dell'Area Vasta in modo forte e credibile, tanto da farci domandare a fine lettura se ciò che abbiamo letto è cronaca o fantasia. Un autore giovanissimo, nato e cresciuto in quelle zone descritte in modo minuzioso, attento e dettagliato, sia nel paesaggio che nel quotidiano passaggio di vita. Lorenzo Scano è al suo secondo lavoro, dopo Una sporca faccenda, ecco che con Hinterland - Noir nell'Area Vasta Cagliari-tana (Edizioni Amico Libro) regala il meglio della sua passione per la letteratura. Un talento che si evince pagina dopo pagina, uno stile ben definito e una padronanza linguistica abbastanza inusuale per un ragazzo di 21 anni. "Quando viene citato il nome di Cagliari, soprattutto se si viene da fuori, la mente impiega poco a collegarlo alle immagini proposte dalle cartoline e dai graziosi dépliant colorati dei pacchetti venduti dalle agenzie di viaggio. il suo nome, che deriva dal latino Karalis, viene associato alle parole mare, vacanze e sole anche in autunno, quando nelle altre regioni

piove e tira vento, magari nevicata pure. Ci si immagina subito il quartiere della marina, con le sue vie strette e i tipici balconi fioriti; ci si immagina le palme e la spiaggia del Poetto, con le sue bagnanti abbronzate a bear-

ciò riesce a emanare. Ci si immagina i locali, le pizzerie e le discoteche all'aperto. Ci si immagina cose belle e positive, da schiaffare in una cartolina o in un dépliant. Ma Cagliari, come la maggior parte delle città odierne, un tempo isolata e provinciale, chiusa nei ritmi di una routine che odorava ancora di sagre e tradizioni secolari, si è affacciata pure lei alla modernizzazione e allo sviluppo indotti dal vivere globale." Così scrive l'autore nell'introduzione, come a volerci preparare ad un futuro che ormai sembra prossimo ad uscire dalle storie che racconta. "L'azione si svolge fra Cagliari e la sua area metropolitana e Capoterra, per la sua posizione geografica, è la città satellite per eccellenza: non troppo vicina, né troppo lontana dal capoluogo e dai suoi ritmi frenetici. Gli scambi - sociali, lavorativi, culturali e criminali - son per questo facilitati e Hinterland ne racconta una parte, la più violenta e meno osservata di tutte. Penso che dopo aver letto il mio libro, non si potrà non guardare ad alcune realtà con occhi diversi". Questo è il pensiero di un giovane e ambizioso scrittore Cagliari-tano al quale facciamo i nostri migliori auguri.

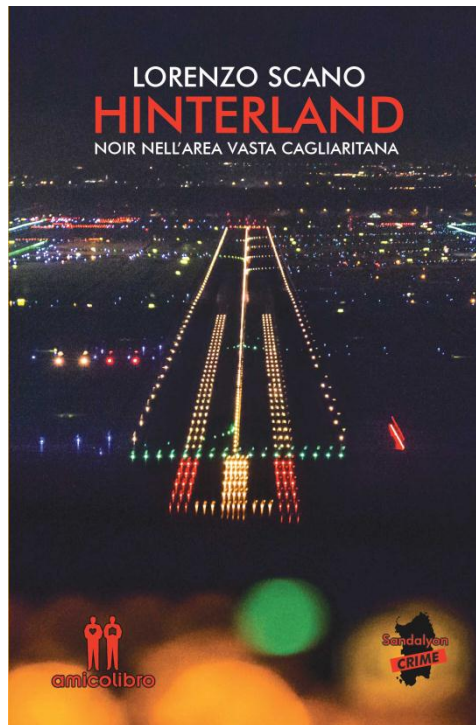

si degli sguardi provocatori dei ragazzi che hanno la sfortuna di cedere alla loro bellezza unica e inimitabile. Ci si immagina via Roma, Castello e il Bastione, viale Europa e le panoramiche mozzafiato che il Belvedere offre agli abitanti e ai turisti, ammalati dalla solarità che ogni scor-

CARMEN SALIS

GRANDE AFFLUSSO AL CORSO DI GINNASTICA DOLCE

■ **IL COMUNE DI SILIQUA**, settore Socio assistenziale, il Consorzio territoriale network etico Italia e la Soc. coop. Sociale consortile Onlus, sono i promotori di un corso di ginnastica dolce, rivolto agli adulti dai 50 anni in su. Il corso è gratuito e aperto a coloro che hanno presentato le domande di iscrizione, al Comune di Siliqua, secondo le modalità ed i tempi previsti (entro il 26 novembre scorso). Le lezioni si svolgeranno presso i locali dell'Esagono di via Oslo nei giorni lunedì e venerdì. Sono previsti tre turni per un massimo di 18

persone per turno: il primo dalle ore 9.00 alle ore 10,00, il secon-



do dalle ore 10,00 alle ore 11,00 e il terzo dalle ore 11,00 alle ore 12,00. Le lezioni sono partite il 1° di dicembre 2014. Il corso di

ginnastica dolce offre la possibilità di eseguire esercizi a corpo libero specifici, per il mantenimento della forma fisica. Con l'esecuzione di esercizi lenti e progressivi si può ottenere il rafforzamento del tono muscolare, senza sovraccaricare eccessivamente sulle articolazioni. Una ginnastica adeguata, inoltre, permette di ritardare l'effetto d'invecchiamento di muscoli ed ossa, aiuta a prevenire disturbi generici come i mal di schiena da postura errata e favorisce il recupero dell'autonomia psico-fisica necessaria nella vita quotidiana ■

IL BARATTO DI SILIQUA

Inserzioni Gratuite con SMS al numero 349-7234200 o via E-Mail a: roberto.collu@alice.it

Il Giornalino di Siliqua presta solo un servizio, non riceve alcun compenso sulle contrattazioni, non è responsabile sulla provenienza e sulla veridicità delle inserzioni. Gli annunci saranno lasciati per tre edizioni del Giornalino, poi, salvo comunicazione degli inserzionisti, saranno rimossi.

. **STUDENTESSA** universitaria iscritta in **Medicina e Chirurgia**, impartisce ripetizioni di **chimica per ragazzi delle medie e superiori, matematica e biologia per medie e biennio. Disponibile per aiuto studio per elementari. Prezzi modici. Info 348 8446576 (Francesca).**

. **IMPARTISCO** ripetizioni di francese, inglese, spagnolo, italiano, grammatica, arte, matematica e geometria (solo alcuni argomenti) e aiuto compiti. Prezzi modici e ottimi risultati. Info 348 9756401.

. **LAUREATA** in materie letterarie impartisce lezioni private di italiano, storia e latino del biennio (con particolare attenzione agli allievi DSA con disturbo specifico di dislessia, disortografia, disgrafia e discalculia). Per informazioni contattare il 349 6799059 (Laura).

. **STUDENTESSA** universitaria iscritta in lettere e filosofia impartisce ripetizioni di storia dell'arte, letteratura, disegno, progettazione e inglese per medie e superiori. Aiuto compiti elementari e medie. Tel. 346 7979783.

. **AFFITTASI** appartamento arredato per brevi periodi (settimanali) o lunghi periodi. Tre o quattro posti letto. Presenti gli elettrodomestici principali. 0781 73604.

. **ESEGUO** viaggi per accompagnare persone anziane a visita. Info 340 9662117.

. **INFERMIERA** laureata esegue a domicilio prelievi di sangue, iniezioni e flebo. Info 347 3310485 (Paola).

. **ESEGUO** piccoli lavori di manutenzione elettrica e idraulica, pronto intervento, festivi compresi. Per informazioni telefonare al 340 1162679.

. **FALEGNAME** ventotenne serio affidabile svolge lavori di restauro, infissi e mobili su misura, montatore mobili prezzi modici. Info 340 7083385.

. **SI ESEGUONO** lavori di pulizia camini e canne fumarie, ristrutturazione cancelli in legno e in ferro, realizzazione di piccoli e medi impianti elettrici e citofonici ed eventuali riparazioni (a cura di periti elettrotecnici), si eseguono poi pitture di case e appartamenti. Info 345 875 8811.

. **REGALO** cassette Videocassette VHS con film originali. Per informazioni chiamare il seguente numero 0781 73674.

. **ESEGUO** lavori di igiene personale, pulizia della casa e commissioni a persone anziane o disabili, anche nei giorni festivi. Info 329 4239552.

. **ESEGUO** lavori di innesti e potatura, per informazioni chiamare il numero 320 0522338 (Davide).

. **ACCOMPAGNO** pazienti per visite ed eseguo commissioni varie (esenzioni Asl). Tel. 345 2371624.

. **ASSISTENTE** familiare, qualificata con varie esperienze e presente nella sezione ordinaria dell'elenco del plus area ovest. Info 340 0519188.

. **RITIRO** ferro vecchio, batterie usate, detriti e altro materiale ingombrante. Esegui lavori di giardinaggio e piccoli trasporti. Info 328 0676071.

. **ESEGUO** lavori di edilizia, trasporti con mezzo proprio, giardinaggio, potatura alberi da fusto e abbattimento palme. Info. 346 6187433.

. **VENDESI** terreno agricolo, irriguo, circa 15.000 mq, situato tra la diga di Medau Zirimilis e il Castello di Acquafredda. Prezzo da concordare. Info 327 4492743 (Piero).

. **SI ESEGUONO** riparazioni, manutenzioni e installazioni di: elettrodomestici (anche da incasso), pompe di calore, pc (fissi e portatili), mobili. Si eseguono inoltre: lavori di giardinaggio, pitture murarie, facchinaggio, traslochi, etc. Per qualsiasi richiesta, anche non menzionata nell'annuncio contattare il 349 2833316 - mail: aggiustatuttotutto@yahoo.it (Fabio).

. **AFFITTASI** locale uso ufficio con bagno e climatizzatore. Prezzo modico. Info 328 7134725.

. **AFFITTASI** casa con 4 posti letto per brevi periodi. Info 339 2754477 (Alberto).

. **AFFITTASI** appartamento per brevi periodi a Siliqua nel Corso Repubblica, arredato, aria condizionata e Adsl. Tel. 347 7380890.

. **VENDESI** carrello per auto nuovo, euro 500, non trattabili. Info 340 8047021. Astenersi perditempo.

. **VENDESI** area edificabile in viale Marconi. Info 339 3280458.

. **VENDESI** terreno agricolo di 1200 mq, interamente coltivato con piante di eucalipto, pressi cimitero di Siliqua. Prezzo 7mila euro trattabili. Info 335 71 81 367.

. **VENDESI** terreno zona Mattixedda, confinante con le scuole, 9.317 mq. censito al catasto di Siliqua, foglio 207, mappale 50. Prezzo da concordare. Telefono 02 4500541 - fax 024854089. Rif. Giovanni Battista Bachis

OFFRESI studio energetico e consulenza, analisi delle bollette energetiche (luce, gas, gasolio, etc.), proiezione temporale di costi e ricavi con suggerimenti e soluzioni per la riduzione dei costi. Se vuoi risparmiare sui costi energetici e/o avere informazioni e assistenza sul fotovoltaico, solare termico, climatizzazione, certificazioni energetiche etc. Info 340 3583271 (Francesca).



ECCO I LETTORI CHE HANNO CONTRIBUITO ALLE SPESE DI QUESTO NUMERO

■ **RINGRAZIAMO** i lettori che hanno contribuito, spontaneamente, alle spese di stampa e di gestione del Giornalino. Per una questione di trasparenza, pubblichiamo i nomi di chi ha contribuito alle spese di questo numero (offerte elargite dal 1° al 19 Dicembre): **Clients tabaccheria Devino, clienti Bar Sardegna, clienti Cartolibrerie Frongia Gabriella e Katia Orrù, Enoteca di Fabrizio Pitzianti e clienti, Bar Dodò, Oreficeria Marcello Mancosu e Lucia Ledda, clienti Frutta e verdura Simona Melis, Market Loredana**

Deidda, Frutta e verdura di Sergio Serra, IT di Gianfranco Ghiani, Pizzeria Piero Carta, Bruna Collu, Articoli da regalo di Michele Corrias, Ottica Alessandra Pau, Ciccio Pittau, Efsio Alba, Giuseppe Esu, Fiori e piante di Lucia Puddu, Vincenza Tola, Willy Tola, Ignazio Picciau, Bastiano Collu, Matilde Bachis, Enrico Zedda, Giovanni Pau, Elio Porcu, Giuseppe Pillitu, Fiorenzo Pontis, Pino Caddeo, Rossella Pittau, Anna Melis, Luisella Melis, Domenico Murenu, Tore Marongiu, M. Bonaria Maccioni.

SONO PARTITI I CORSI DELLA SCUOLA DI BALLO

Le lezioni a cura della School Dance School MC, di Marco Ortu

LA SCUOLA di ballo "Last Dance School MC" degli insegnanti **Marco Ortu** e **Claudia**

Ancillotti di Musei, svolge la sua attività in alcuni centri dell'iglesiente (tra cui Musei, Domusnovas, Iglesias e Siliqua). Dal mese di ottobre sono iniziati i corsi con preparazione agonistica per coppie e gruppi, riservati a bambini e adulti. I corsi riguardano i seguenti balli: liscio, standard, latino americano, caribico, balli di gruppo, syncro dance e show dance. Le lezioni sono svolte dal maestro Marco Ortu, diplomato Midas e tecnico federale Fids.

A SILIQUA i corsi di ballo si svolgono all'Esagono comunale di via Oslo, il lunedì dalle ore 16,00

baby dance (dai 3 ai 7 anni), ore 17,00 balli di gruppo bambini e il venerdì dalle ore 19,30 balli di gruppo adulti, poi dalle ore 20,30 balli di coppia adulti. Nello

scorso mese di giugno, la scuola Last Dance School MC (nella foto di repertorio) è riuscita a portare sul podio alcuni dei suoi piccoli ballerini, nel corso dei campionati sardi agonistici di danza spor-

tiva, al Palasport comunale di Cagliari. I campionati regionali sono organizzati dalla Federazione Italiana Danza Sportiva del Comitato Sardegna e sono validi per tutte le categorie e classi, gli unici validi per l'assegnazione dei titoli sportivi di "campioni regionali".



«OGNI VOLTA che si danza - dice **Marco Ortu** - bisogna farlo con il cuore, non serve apparire, serve emozionare. Bisogna sentire la musica dentro il proprio corpo, dopodiché bisogna lasciarsi andare senza timore, perché davanti ad un pubblico non bisogna avere timore. Solo così ci si può definire veri ballerini» ■

ROBERTO COLLU

103 ANNI PER LA STATALE 293, SILIQUA - SANTADI - TEULADA

La strada fu inaugurata e aperta al traffico l'8 dicembre del 1911

■ **LA STRADA STATALE 293** ha compiuto 103 anni. Era l'8 dicembre del 1911 quando fu aperta al traffico. In quell'occasione ci fu anche una grandiosa cerimonia con le autorità della zona. L'importante evento era stato immortalato anche da L'Unione Sarda del 10 dicembre 1911. «Avant'ieri ebbe luogo la solenne inaugurazione della nuova linea automobilistica Siliqua-Santadi-Teulada», aveva scritto il quotidiano cagliaritano. «Di cui s'è resa concessionaria la ditta Augusto fu G. B. della nostra città (Cagliari, ndr). Alla gentile festa, che segna l'inizio di una nuova

era di progresso e di sviluppo economico nella ricca regione del Sulcis, intervennero molte autorità: abbiamo fra l'altro notato il

Deputazione Provinciale, il pretore di Santadi, il rappresentante il sindaco di Siliqua (Francesco Bachis, ndr) con diversi assessori ed altri, di cui per brevità omettiamo i nomi. Per cortese invito rivoltoci, il nostro giornale era rappresentato dal redattore capo sig. Felice Senes. La partenza si effettuò dopo l'arrivo del treno recante le autorità provenienti da Cagliari. Siliqua presenta

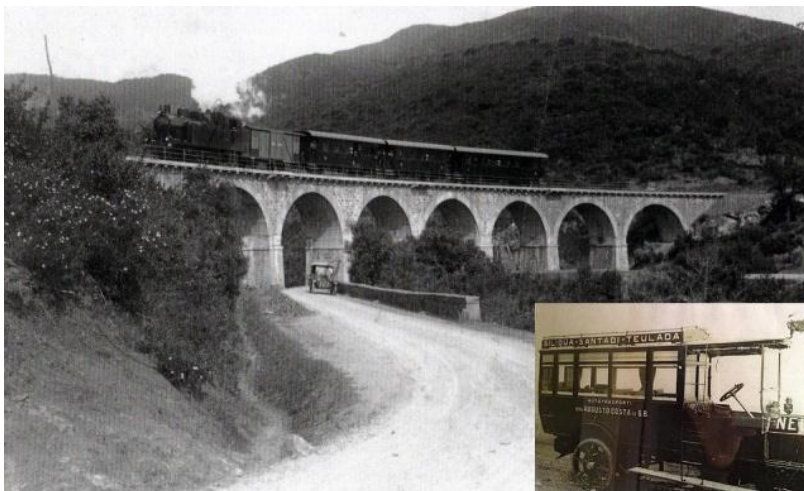

Direttore delle Poste cav. Beltramo, il sottoprefetto di Iglesias cav. Cambilargiu in rappresentanza del Prefetto di Cagliari, il consigliere provinciale avv. Puxeddu in rappresentanza della

un'insolita animazione: dinanzi al garage si affolla un gran numero di persone, che ammirano le elegantissime vetture Itala destinate al servizio automobilistico». ■

CALCIO: NEL MERCATO INVERNALE ARRIVANO I RINFORZI NEL SILIQUA

■ **IL SILIQUA** ha mancato di recente l'occasione per tornare in vetta alla classifica, ma la sconfitta casalinga rimediata domenica 7 dicembre contro il Sant'Elena (0-2) dopo una prova opaca e giocata senza mordente, contro un avversario abbordabile. Tra l'altro, proprio nella giornata in cui la capolista Monteponi Iglesias ha perso il big match con la Ferrini. In ogni caso, la squadra siliquese, dopo gli infortuni accorsi ad **Alessandro Massa**, **Nicola Atzeni** e **Raffaele Picciau**, oltre a **Daniele Frau** (che dopo tanti anni nel Siliqua ha cambiato squadra, Atletico Narcao) andava rafforzata. Tra l'altro, è stato cambiato l'allenatore, **Marco Piras** è subentrato a **Titti Podda**, c'è stato un leggero scossone (vittorie casalinga con la capolista Monteponi ed esterna contro il Guspini), ma la successiva sconfitta

contro il Sant'Elena non ci voleva.

PER CUI, la Società siliquese, col ds **Bruno Serventi** (nella foto a sinistra) è dovuta tornare sul mercato calcistico per completare l'organico e renderlo più competitivo. Pertanto, sono arrivati



Alessandro Ciccu dal Carbonia, **Michele Palla** dall'Arbus, **Gianmarco Giandon** (foto a destra), difensore-centrocampista, classe 1982, proveniente dal Muravera, e **Marco Farris**, esterno di difesa classe 1997, proveniente dal La Palma Monte Urpinu. Questi

ultimi due giocatori oltretutto giocavano nel campionato di Eccellenza. Non fanno più parte dell'organico anche **Luca Podda**, **Stefano Demontis**, **Daniele Porcu** ed i giovani **Roberto Rocca** e **Mattia Mura**. Il girone di andata è quasi giunto al termine: sono rimaste da giocare tre partite: con Carbonia (persa 2-1, il 14 dicembre) e Girasole (21 dicembre, il Siliqua ha vinto 3-2 con gol di Melis, Meloni e Cacciuto), poi in casa lo scontro con la capolista Ferrini Cagliari (l'11 gennaio del nuovo anno). Il Siliqua ha le carte in regola per tentare il salto di categoria. Bisogna tentare e, soprattutto, bisogna crederci. ■

ROBERTO COLLU

TENNIS: POLISPORTIVA ACQUAFREDDA, AL VIA L'ATTIVITÀ AGONISTICA

■ **L'ATTIVITÀ AGONISTICA** del tennis club Acquafredda è iniziata con il campionato invernale 2014 /15. La Società ha schierato in campo tre squadre, due maschili e una femminile. Nella squadra femminile vi è stato il gradito ritorno all'attività agonistica di **Silvia Vallone**, che risulta determinante in un singolare e nel doppio, dove, di volta in volta affianca le giovanissime **Chiara Tinti** e **Alice Cuccu** e **Francesca Mocchi** (vedi foto). Nella squadra maschile A vi è stato l'esordio positivo, fino al momento, in assoluto nell'attività agonistica, dei fratelli

Riccardo e **Pierfrancesco Bachis**, che hanno come capitano il campione locale **Filippo Tinti**. Pierfrancesco e Riccardo si sono

Giuseppe Chiriu. Nella prima fase del campionato a gironi, le tre squadre dell'Acquafredda sono incluse nel girone delle squadre del Sulcis Iglesiente e qualcuna del Campidano. Ogni incontro inter sociale prevede due singolari e un doppio. Al termine della prima fase del campionato tutte e tre le squadre hanno conseguito risultati abbastanza soddisfacenti, la femminile e una maschile sono a punteggio pieno. L'obiettivo principale è la qualificazione alla fase finale, a livello regionale ■



rivelati due atleti molto seri e costanti nell'impegno. Nella squadra maschile B giocano **Giulio Lampis**, **Gianluca Melis**, **Paolo Meloni**, **Manuel Putzu**,

GINO IANNELLO

Siliqua, le immagini di una volta ..

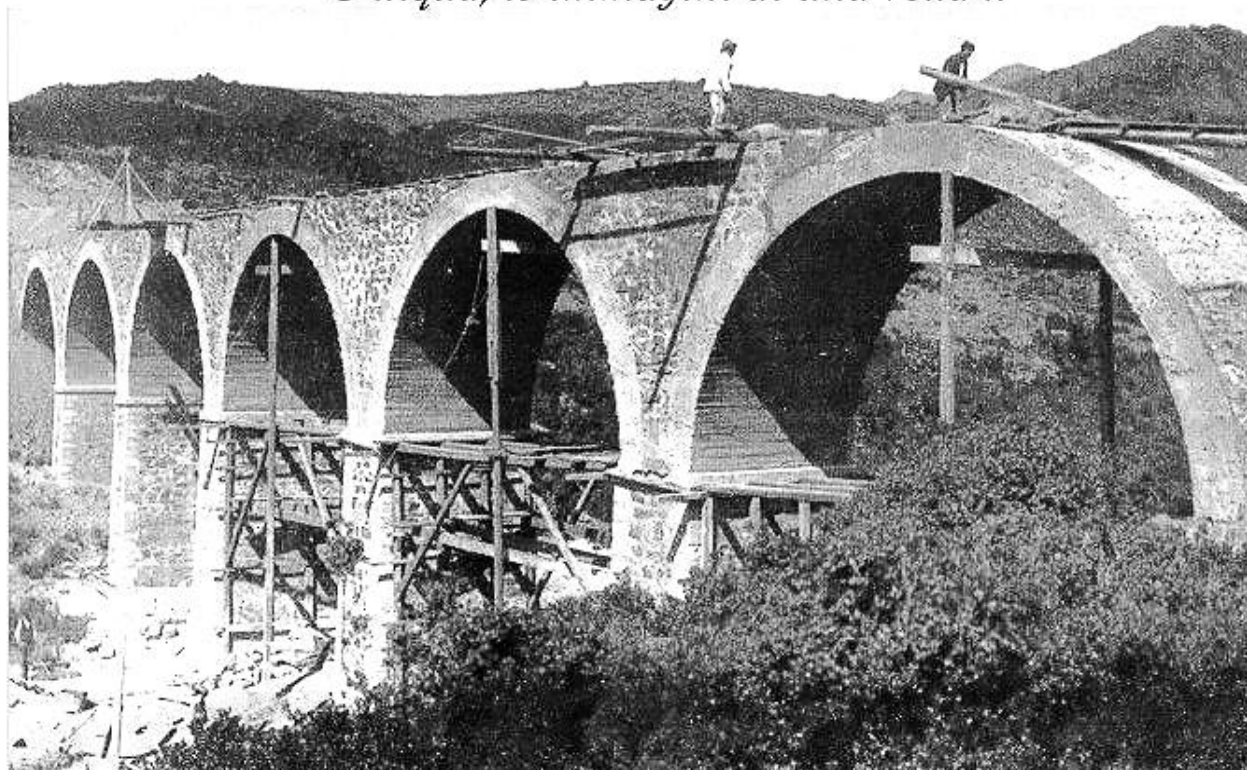

► In questa bella immagine, i lavori per la costruzione del primo tronco della ferrovia del Sulcis, Siliqua–San Giovanni Suergiu: il viadotto a sei luci da 8 metri sul rio Gutturu Ruinas. I lavori, appaltati alla ditta Durando e Tomassini, ebbero inizio nel 1923 per poi concludersi nell'aprile 1926. L'intera rete FMS, fu inaugurata il 13 maggio 1926. L'avvio del regolare esercizio avvenne il 23 maggio dello stesso anno. La concessione della linea fu data alla Ferrovie Meridionali Sarde, società nata nel 1915 appositamente per la costruzione e l'esercizio della ferrovia del Sulcis.

IL GIORNALINO DI SILIQUA

LA VOCE DEI SILIQUESI & DEI SARDI



Siti web: <http://giornalinodisiliqua.altervista.org>

www.comune.siliqua.ca.it

Tel. 349 7234200 - 331 6021273

E-mail: roberto.collu@alice.it

I PUNTI DOVE POTETE TROVARE IL GIORNALINO DI SILIQUA

■ Il Giornalino Di Siliqua, nel formato cartaceo, è reperibile nei seguenti esercizi commerciali di Siliqua: Tabaccheria di Roberto Devino, Cartolibreria di Katia Orru', Cartolibreria di Frongia Gabriella, Enoteca e surgelati di Fabrizio Pitzianti, Frutta e verdura di Simona Melis ■